

MILIARIO 3 / Milla 133 (CXXXIII)

El miliario - fuente de Los Linarejos

LOS LINAREJOS. Puerto de Béjar

Caelionicco / Ad Lippos



Texto: Manuel Carlos Jiménez González / Ana Rupidera Giraldo

Tramo de calzada y relación del miliario con la milla

El tramo de calzada correspondiente a esta milla discurre por la ladera del cerro de Los Linarejos, en el término municipal de Puerto de Béjar. La milla se encuentra situada a 1,7 kilómetros al sur, aproximadamente, del Puente de la Malena. Se trata de un tramo de calzada bien conservado y bastante espectacular, que ha sido objeto de rehabilitación hace algunos años por parte de la Junta de Castilla y León. Recientes estudios indican que el trazado y la fábrica actualmente visibles no corresponderían con el antiguo camino romano, sino que se trataría de una obra de ingeniería ya de la Edad Moderna.

La relación de esta columna miliaria con la milla es evidente, al conservar perfectamente legible el numeral; CXXXIII.

Localizaciones anteriores

No se conoce ninguna referencia bibliográfica sobre este miliario anterior al artículo publicado por Díaz en 1982, quien lo ve en el mismo lugar donde se encuentra en la actualidad.

Ubicación actual y accesibilidad

Este excepcional miliario se encuentra situado en el cerro de Los Linarejos, dentro del término municipal de Puerto de Béjar. Para llegar a la finca privada donde se encuentra, viniendo por la calzada romana desde el sur, se toma un camino existente a la izquierda con dirección suroeste, unos 240 metros antes del puente de La Malena. Se avanza por un sendero -más que un camino- en torno a veinte minutos, por la ladera oeste del cerro, llegando al final del mismo, donde nos encontramos una pequeña construcción rural que da paso a un espacio cercado. Accedemos al interior y, nada más pasar la construcción, se encuentra la columna miliaria.

Según nos informó uno de los propietarios de la finca, el miliario apareció hace en torno a un siglo, unos doscientos metros en dirección suroeste, semienterrado en la ladera, quedando visible a raíz de una limpieza de la vegetación para ampliación del prado. Desde hace sesenta años este miliario hace las funciones de fuente, habiendo sido perforado verticalmente desde la base hasta media altura, donde sale un pequeño tubo de hierro que sirve de caño. Se le añadió también una pileta, para el agua de la fuente. En el momento de visitarlo ya no manaba agua, informándonos el propietario de la finca que ya no se utilizaba debido a que estaba roto el caño metálico, y la dificultad de la reparación era manifiesta.

Para poder ver la columna miliaria es necesario ponerse en contacto con el propietario de la finca de Los Linarejos.

Descripción del soporte

Se trata de una columna miliaria completa, de granito, en buen estado de conservación, aunque al haber sido reutilizada como fuente fue perforada desde la base hasta la mitad de su alzado aproximadamente, siendo también horadada transversalmente para alojar el caño. La altura visible es de 202 centímetros, de los cuales 182 corresponden al fuste y los otros 20 a la parte visible de la base, bien marcada. El diámetro es de unos 55 centímetros, y el perímetro 181 centímetros en la parte superior y 195 centímetros en la inferior. La base prismática es cúbica, contando con lados de 63 y 62 centímetros. La epigrafía es observable a la perfección, siendo fácilmente legible.

Inscripción

El estado de conservación de la inscripción es bueno a excepción de la erosión de la parte izquierda de la primera línea, donde se han perdido las dos primeras letras (IM). El tamaño de las letras es uniforme, de 10 centímetros de altura. En cuanto a la instalación del caño hay que decir que ésta se hizo con bastante cuidado, taladrando para su colocación el interior de la letra O de la secuencia POT que aparece en la sexta línea, hecho por el que no se dañó el texto.

IMP CAESAR
NERVAE F
NERVA TRAIA
NVS AVG GER
PONT MAXV
TRIB POT PP
COS II
RETITVIT
CXXXIII

IMP(ERATOR) CAESAR
NERVAE F(ILIVS)
NERVA TRAIA
NVS AVG(VSTUS) GER(MANICVS)
PONT(IFEX) MAXV(MVS)
TRIB(VNICIA) POT(ESTATE) P(ATER) P(ATRIAE)
CONS(VL) II
RESTITVIT
CXXXIII

Traducción:

El emperador César NERVA TRAJANO, hijo de NERVA, Augusto, Germánico, Pontífice Máximo, con la Potestad Tribunicia, Padre de la Patria. Cónsul por segunda vez, restauró (este tramo de calzada), 133 (millas desde Mérida).

(Díaz, 1982)

P CAESAR
NERVAE F
NERVA TRAIA
NVS AVG GER
PONT MAXV
TRIB POT PP
COS II
RETITVIT
CXXXIII

[IM]P(ERATOR) CAESAR <DI
VI> NERVAE F(ILIVS)
NERVA TRAIA
NVS AVG(VSTUS) GER(MANICVS)
PONT(IFEX) MAXV(MVS)
TRIB(VNICIA) POT(ESTATE) P(ATER) P(ATRIAE)
CO(N)S(VL) II
RESTITVIT
CXXXIII

Traducción:

El emperador César, hijo del Divino Nerva, Nerva Trajano Augusto, Germánico, Pontífice Máximo, revestido de la Potestad Tribunicia, Padre de la Patria, Cónsul por segunda vez, reparó.

Milla 133.

PCAESAR
NERVAE F
NERVATRAIA
NVS AVG GER
PONTMAXV
TRIBPOT.PP
COS II
RESTITVIT
CXXXIII



(Gillani, Santonja y Macarro, 2007)

Según los investigadores Puerta Torres, por una parte, y Gillani, Santonja y Macarro, por otra, la fecha de este miliario de Trajano debe situarse a partir del año 98 d. de C., en el que coincide el segundo consulado de este emperador y su nombramiento como *pater patriae*, entre el 1 de enero del 98 y el 1 de enero del 100 d. de C.

Referencias bibliográficas

DÍAZ LUIS, S. (1982): “Un miliario de la Calzada de la Plata”. *Zephyrus* XXXIV-XXXV. Salamanca.

GILLANI, G. (1995): “Revisión de los miliarios del tramo Caelionico-Ad Lippos de la Vía XXIV del Itinerario de Antonio (Calzada de la Plata)”. *Minerva* 9.

GILLANI, G., SANTONJA, M. y MACARRO, C. (2001): “Prospección y revisión de los miliarios de la Calzada de la Plata en la provincia de Salamanca”. Inédito.

GILLANI, G., SANTONJA, M. y MACARRO, C. (2007): “Los miliarios de la Vía de la Plata en la provincia de Salamanca” *Arqueología en la Vía de la Plata*. Ediciones de la Fundación Premysa, Béjar (Salamanca).

HERNÁNDEZ GUERRA, L. (2001): “Epigrafía de época romana”. Universidad de Valladolid. Centro Buendía.

JIMÉNEZ GONZÁLEZ, M. C.; RUPIDERA GIRALDO, A. y SÁNCHEZ HERNÁNDEZ, M. (2007); “Estudio Técnico; Reposición de los miliarios de la Vía de la Plata en la provincia de Salamanca”. Junta de Castilla y León. Inédito.

MACARRO ALCALDE, C. y SANTONJA GÓMEZ, M. (1993): “Los miliarios de la Calzada de la Plata en la provincia de Salamanca”. Asociación de Amigos del Museo de Salamanca. Inédito.

PUERTA TORRES, C. (1995): “Los miliarios de la Vía de la Plata”. Tesis Doctoral. Universidad Complutense de Madrid. Edición digital.

Localización en foto aérea / MILIARIO 3 / Milla 133

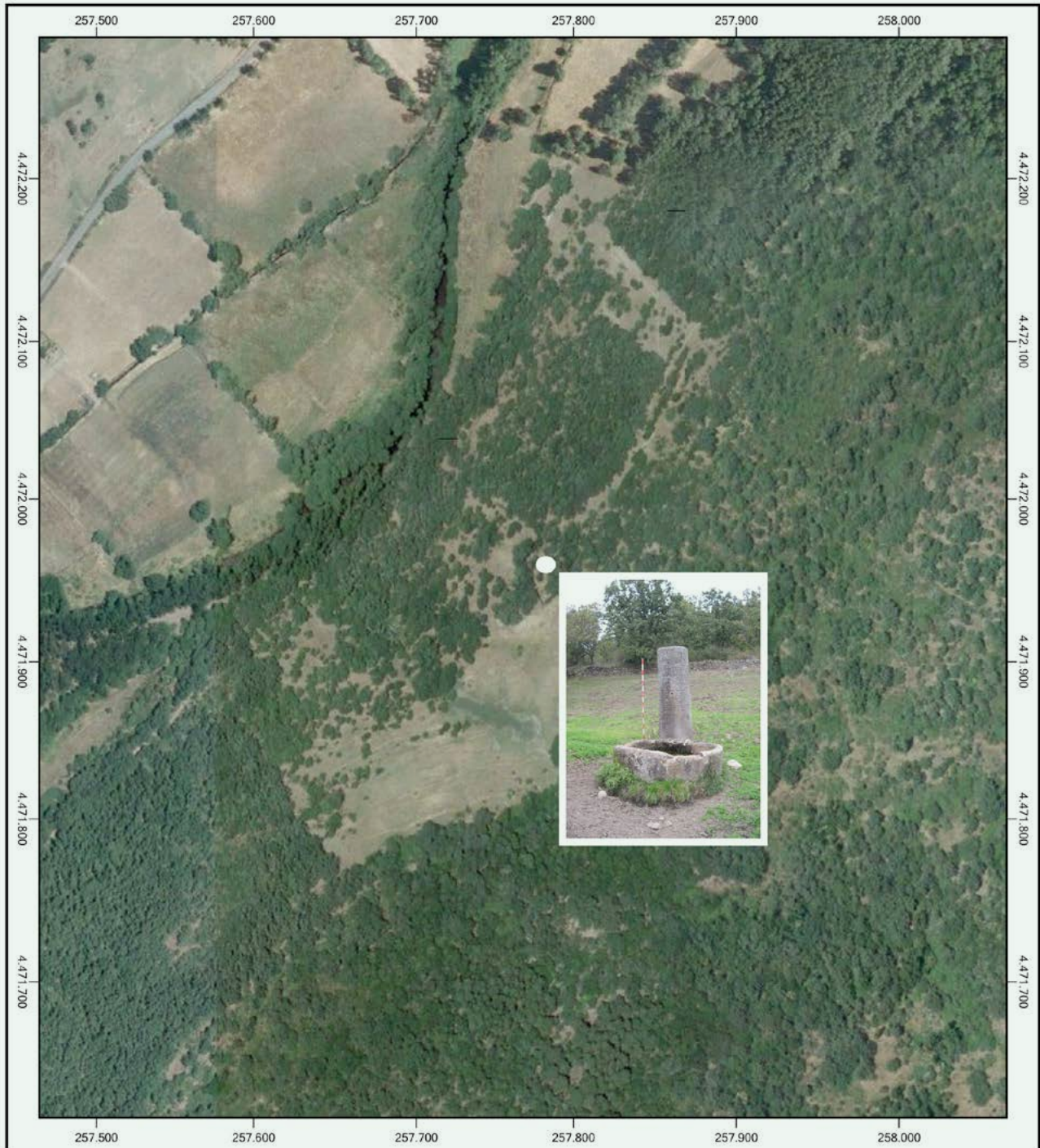

0 100 m. 200 m.

Coordenadas;

UTM: Huso 30 / 257.779,89 m / 4.461.963,60 m

Polares: 40° 21' 47,09" N / 5° 51' 9,41" W



LOCALIZACIÓN ACTUAL (1). Acceso a la finca de Los Linarejos por un empinado sendero que discurre entre robledales, donde se encuentra el miliario, en un entorno paisajístico de notable belleza.



TRABAJOS DE DOCUMENTACIÓN. Documentando la columna miliaria de Los Linarejos (Puerto de Béjar), en el transcurso del estudio técnico de reposición de los miliarios realizado por la Junta de Castilla y León en 2007.



LOCALIZACIÓN ACTUAL (2). Vista general del miliario 3. El cilindro fue perforado y adaptado para fuente desde hace más de medio siglo, según nos informó su propietario.



LOCALIZACIÓN ACTUAL (3). Otra vista de este extraordinario miliario. La rotura del caño metálico le ha hecho perder tal función, utilizándose en la actualidad una simple manguera de goma que desemboca en el pilón.



LOCALIZACIÓN ACTUAL
(4). Vista parcial de la amplia epigrafía de esta columna miliaria. En la parte inferior se aprecia el numeral, correspondiente al CXXXIII.